KOMET
HAFTALIK GENÇLİK MECMUASI
Sayı : 2 ✶ 75 Kuruş
VİSTAVİZYON
Gözlüksüz
3 BUUTLU
Bu Sayıda
JET GORDON
KANSAS KIT
CANAVARLAR VADİSİ
KUMRU
BEDRİ ~ SAFA ÖNAL
RESİMLİ ROMANI İÇ SAYFADA OKUYUNUZ..

DÜNYANIN EN GÜZEL MECMUASI... KOMET'in

TÜRKİYE'DE NEŞRİ MÜNASEBETİYLE

Okuyucularına Hediyeleri

Kuraya İştirak etmeden
Sıraya Tâbi olmadan
Tek Kupon Biriktirmeden,
15 Haziran Akşamına Kadar 6 aylık abone olan bilâ istisna her okuyucuya makbuzu ile birlikte derhal hediyesi teslim edilir.

1

2

Veya

Orkestra için bütün Sesleri mevcut harika ağız Armonikası
THE BANDMASTER

En Üstün Kalite Hakiki
KAHA Lüks dolma kalemi

"TERCİH HAKKI SİZE AİTTİR"

Taşradaki okuyucular abone bedellerini posta havalesi ile KOMET idarehanesine gönderebilirler. Abone bedellerinin en geç 30 Haziran cuma akşamına kadar posta idarehanesine yatırılmış olması lâzımdır. Geç kalanlar hediyeden istifade edemezler. Abone bedeli KOMET idarehanesine intikal eder etmez hediyeler verilen adrese posta masrafı Komet idarehanesine ait olmak üzere derhal gönderilir.

● Komet'in Altı aylık Abone Bedeli 20 Liradır. ●

Adres: Nnriosmaniye, Gazi Sinan Paşa Sok. 10 Gediz Han Kat 3 İstanbul

# KOMET

**HAFTALIK GENÇLİK MECMUASI**

Sayı : 2 -

**ÇIKARAN :**
KOMET PRES LİMİTED YAYINLARI
Nuruosmaniye Cad. Gazi Sinan Paşa Sokak 10. GEDİZ Han. 3/33 Cağaloğlu - İ S T A N B U L

**SAHİPLERİ :**
E. Egeli - N. E. Demirer

**YAZI İŞLERİ MÜDÜRÜ :**
Meral DEMİRER

**İDARE YERİ :**
Nuruosmaniye Cad. Gazi Sinan Paşa S. 10. Gediz Han 3/33
İ s t a n b u l

**DİZİLDİĞİ YER :**
DİZERKONCA Matbaası

**BASILDIĞI YER :**
APA OFSET BASIMEVİ

**ABONE ŞARTLARI :**
Yıllık (52 sayı hesabıyla) 40 T.L.
6 Aylık (26 sayı hesabıyla) 20 T.L.
3 Aylık (12 sayı hesabıyla) 10 T.L.
Yabancı memleketlere iki mislidir.
Sayısı her yerde 75 kuruştur.

**UMUMÎ BAYİİ :**
Fazıl ve Nazmi Ünverdi Kollektif Şirketi - Ankara Cad. 48/1 - İstanbul

**TAŞRA BAYİİ :**
Sabri Özakar - Ankara Cad. 56

KOMET'in

Bu sayısını alan okuyucuları arasında
TERTİPLEDİĞİ BÜYÜK · AVRUPA · GEZİSİ

İstanbul

Paris

Londra

SEYAHAT FİŞİ

İsim ve Soyadı : ..............................
Doğum tarihi : ..............................
Tabiyeti : ..............................
Bulunduğu şehir : ..............................

KLM

TANIYANLARIN TAVSİYE ETTİĞİ HAVA YOLU

LONDRA'ya K L M uçağı ile gidecek ve mecmuamız hesabına İngilterede bir hafta geçirecek olan TALİHLİ okuyucumuz, seyahatine İstanbuldan başlıyacak ve K L M uçağı kendisini tekrar İstanbul'a getirecektir.

Bu fişi doldurarak bize gönderiniz. Önümüzdeki hafta LONDRA'ya gidecek talihli SİZ olabilirsiniz.

KUMRU
YAZAN: 1 ÇİZEN:
SEFA ★ BEDRİ
Önal Koraman
GELİYOR!
OF YİNE ŞU MÜNASEBET_ SİZ
ŞEY... ACABA... BİR DAKİKA....
KAÇ ZAMAN_ DIR HEP YOLU_ MU GÖZLÜYOR SUNUZ!
PEŞİMİ BIRAKIN BE_ NİM! YOKSA.....
AMA... BEN...
ONUNLA MUTLAK KONUŞMALIYIM!
ONUNLA MUTLAK KO_ NUŞMALISIN.. SABAH_ TAN AKŞAMADEK BU KIZ NE YA_ PAR?...
YAHU, O, SENİN KIZ MI ÖYLE? GÖSTERMESELER TANIYAMAZ_ DIM.. AMMA GELİŞMİŞ BÜ_ YÜMÜŞ BE!....
BİR İÇİM SU OLMUŞ KÂFİR!
TABİİ ONU KİM BÜYÜTTÜ, BAKSANIZA!
BİR BEL NAH ŞÖYLE... BİR KAL_ ÇA BİR GÖĞÜS....
EEE!.. SU_ SUN, YE_ TER BE!
TABİİ! AYNI ÇATI ALTINDA...
NE MESUT ADAM!
GİDİP YAT_ MALI.. BAŞKA TÜRLÜ SUS_ MIYACAKSI_ NIZ!
HERGELE_ LER, İTLER KOPUKLAR!
ARKASI VAR

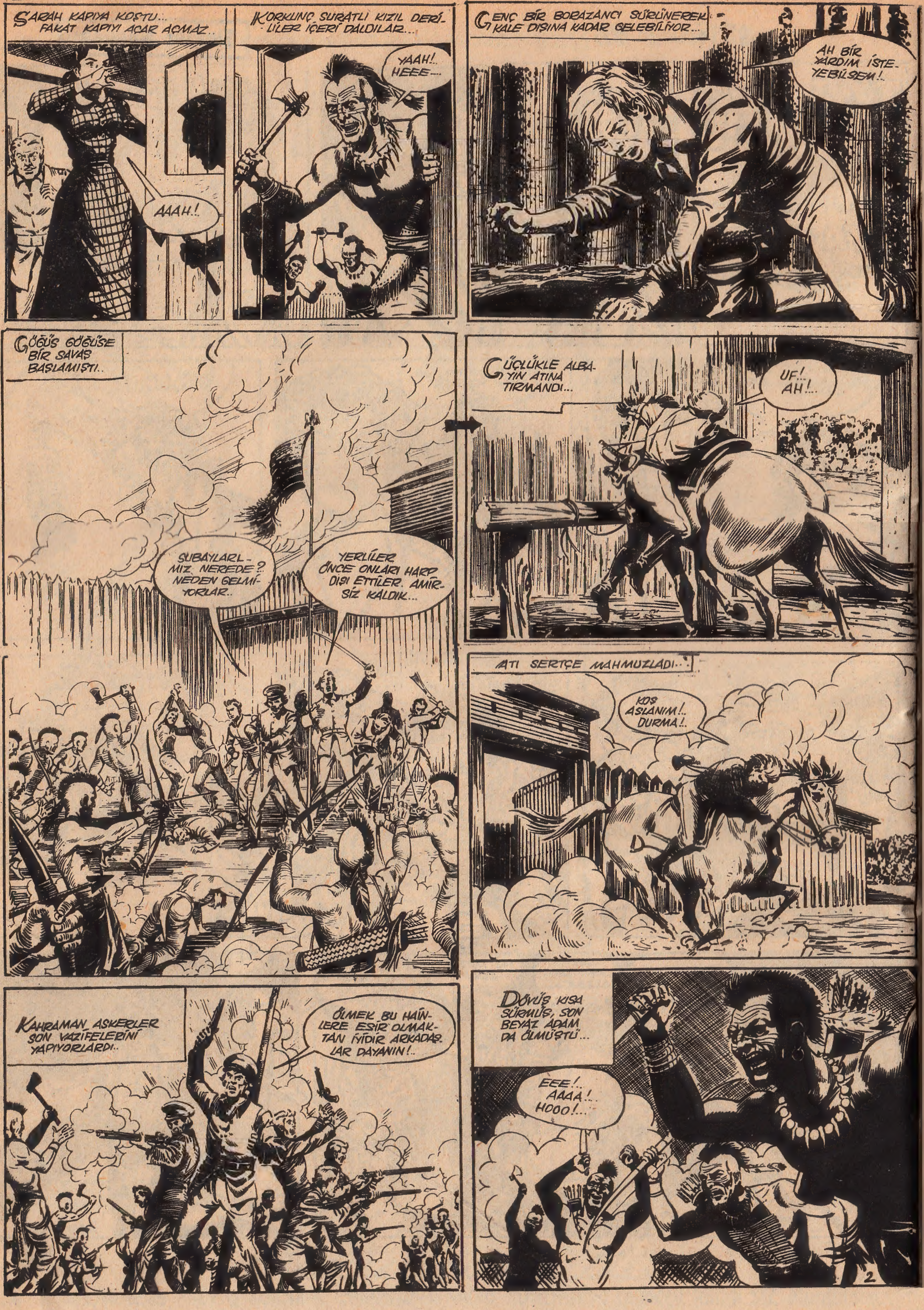
SARAH KAPIYA KOŞTU... FAKAT KAPIYI AÇAR AÇMAZ..
AAAH!..
KORKUNÇ SURATLI KIZIL DERİLİLER İÇERİ DALDILAR...
YAAH!.. HEEE...
GENÇ BİR BORAZANCI SÜRÜNEREK KALE DIŞINA KADAR GELEBİLİYOR...
AH BİR YARDIM İSTEYEBİLSEM!..
GÖĞÜS GÖĞÜSE BİR SAVAŞ BAŞLAMIŞTI..
SUBAYLARIMIZ NEREDE? NEDEN GELMİYORLAR..
YERLİLER ÖNCE ONLARI HARP DIŞI ETTİLER. AMİRSİZ KALDIK...
GÜÇLÜKLE ALBAYIN ATINA TIRMANDI...
UF!.. AH!..
ATI SERTÇE MAHMUZLADI..
KOŞ ASLANIM!.. DURMA!..
KAHRAMAN ASKERLER SON VAZİFELERİNİ YAPIYORLARDI..
ÖLMEK BU HAİNLERE ESİR OLMAKTAN İYİDİR ARKADAŞLAR DAYANIN!..
DÖVÜŞ KISA SÜRMÜŞ, SON BEYAZ ADAM DA ÖLMÜŞTÜ...
EEE!.. AAAA!.. HOOO!...

KIZIL DERİLİLERİN HÜCUMUNDAN YİRMİ DAKİKA SONRA KALEDE YANGININ ÇATIRDILARINDAN BAŞKA SES KALMAMIŞTI...
2. KISIM. DEVİ KROKET HARBE GİDİYOR.
BU SIRADA FRANKLİN KÖYÜNDE İRİ YARI BİR ADAM ÇİFTLİĞİNDE ÇALIŞMAKTADIR...
BU GELEN SAM FLİNT!.. DUR BAKALIM HAYROLA...
HEY DEVİ!.. DEVİ KROKET!..
İHTİYAR, DEVİ'NİN YANINDA DURDU VE TELAŞLA...
O NE HAL SAM? SANKİ ARKANDAN BOYNUZLU BOĞA KOVALIYOR...
KIZIL DERİLİLER DEVİ...
MİMMS KALESİNİ YOK ETMİŞLER... BİR GENÇ KURTULMUŞ... HABER GETİRDİ DEVİ...
DİĞERLERİYLE BERABER ÖLMÜŞ OLACAKLAR...
DEVİ KÜRK KÜLAHIYLA SİLAHINI ALIP HEMEN YOLA ÇIKTI...
HEY DEVİ!.. DUR DİNLE!...
BU KADAR HAVADİS YETER SAM!..
VİNÇİSTERDE HALK TOPLANMIŞ SİYAH ELBİSELİ ADAMI DİNLİYORDU...
DÜŞÜNÜN BİR KERE... NE BURADA NE DE NAŞ ŞEHRİNDE BİR TEK ASKER YOK.. HALBUKİ NEHRİN ÖBÜR KIYISINDA TAM ON BİN KANA SUSAMIŞ KIZIL DERİLİ VAR...
YA VİNÇİSTERE DE GELİRLERSE?
DEVAMI VAR.

İNCİ AVCILARI
ROD VE SAM, İNCİ TOPLAMA FİLOSUNA GİRMEYİ TASARLARLAR. BU ARADA ROD ESKİ BİR DÜŞMANI OLAN SULTZ İLE KARŞILAŞIR. İKİSİ, GÜMÜŞ BULUT ÜZERİNE İDDİAYA GİRERLER. GEMİ, FAZLA İNCİ TOPLIYANIN OLACAKTIR.. FAKAT ROD'UN DALGIÇI DALIŞA GİTMEYİ REDDEDER..
TUT ROD.. TEHLİKESİNİ DÜŞÜNME!.
HAKLISIN SAM... AMA...
KÂFİ BU KADAR.. NEREDESİN?
KIYIDA GÖRÜNDÜLER, ROD!
BUNLARINKİNDEN Mİ SKİP?..
BU ADANIN KIYILARINDA EPEY İNCİ VAR MIDIR?
ORADA ÇALIŞABİLİRİZ..
BOYNUNDAKİLERİ DE ORADA BULDUN DEĞİL Mİ
PÖRLS! NİYE KONUŞMUYOR BU HERİF!..
NERDEN ALDIN ONU?
EVET, SÖYLESENE. NERDE BULDUN?
FAYDASIZ. TEK KELİME ANLAMIYOR.
BUNLARIN CEVABI KIYIDA OLMALI..
BEN DE ÖYLE SANIRIM..
HADİ SAM. ONLARI TAKİP EDELİM.
PEKİ.. GİDELİM.
ADANIN ÖBÜR KIYISINDA...
BAK, SAM! SULTZ DA BURADA!..
FIRTINA SÜRÜKLEMİŞTİR..
IŞIK GÖRÜNÜYOR SAM..
EVET! BEN DE GÖRÜYORUM.
DEMEDİM Mİ?
ELİNDEKİ TABANCAYLA NE YAPIYOR?..
BURASI BUNGALOV DAN DAHA İYİ..
6

BU SIRADA, KOYDAKİ ROD'UN YELKENLİSİNDE...
BİR HAFTADIR DALIYORSUN, HÂLÂ BİR ŞEY BULAMADIN.
BUNA BEN DE ÜZÜLÜYORUM.
BELKİ HAKİKATEN YOKTUR KAPTAN..
İNANMAM BUNA.. MUTLAKA OLACAKTIR..
ON DAKİKA SONRA
BEN DE DALIYORUM.
HEY! SAHİ Mİ SÖYLÜYORSUN?
BU SIRADA DALGIÇ ÖLÜM KAYALIKLARINDAYDI..
BURADA EPEY İNCİ VAR.. GİDİP SULTZ'A HABER VEREYİM.
AĞINDA
NİN OL-
UNDAN
HABERSİZDİ.
NE İRİ İNCİ.. BUNLARI KENDİME SAKLAMALIYDIM..
NELER YAPIYOR BU? YAKLAŞIP BAKAYIM.
ŞİMDİ ANLARIM. GAYET İRİ BİR İNCİYİ SAKLAMIYA ÇALIŞIYOR..
RODNEY, DALGICI OMUZLARINDAN KAVRADI...
ELİNDEN İNCİYİ ALMASİYLE DALGICI YIKMASI BİR OLDU..
HELE ŞU İSTİRİDYELERE BAK. NE YAPTIĞINI ŞİMDİ ANLIYORUM..
BUNLARI KAÇIRACAĞINI MI SANDIN?
ARKASI VAR

DETEKİF MAYK
BU SIRADA MAYK'IN UÇAĞI FRANSIZ TOPRAKLARINDAN UÇUYORDU...
HAVA ALANI GÖRÜNDÜ EFENDİM...
VAKTİNDE GELDİK GALİBA!.. VAMBURG BİZDEN 24 SAAT İLERDE İDİ...
NE ÇABUK BULDUNUZ BU ARABAYI MAYK AMCA!..
HAVA ALANINDAN GELECEĞİMİZİ BİLİYORLARDI ÇOCUKLAR...
LİMANDA...
NE OLDU MAYK AMCA!
VAMBURG AZ ÖNCE YÜKÜNÜ BOŞALTIP HAREKET ETMİŞ ÇOCUKLAR...
BU SIRADA VAMBURG ŞİLEBİNDE...
NABZI ATIYOR!..
CAN SIKMIYA BAŞLADI BU DA ARTIK...
NİYE DENİZE ATMIYORUZ SANKİ ONU REİS?
BU TEHLİKELİ!.. BENİM USULÜM İSE ÖYLE DEĞİL...
VAMBURG 5 NUMARALI İSKELEYE YAKLAŞIRKEN BİZİMKİLERDE...
GALİBA İZİ KAYBETTİK MAYK AMCA!..
ŞİMDİ SIRA SİZDE ÇOCUKLAR!.. VAMBURG'A GİRMİYE BAKIN!.. BELKİ BİR İP UCU BULURSUNUZ...
DİKKATLİ OLALIM POLİ!.. VAZİFEMİZ OLDUKÇA GÜÇ!..
BİR FALSO YAPMIYALIM...
DEFOLUN ORADAN!..
BİZ GEMİLERE ÇOK MERAKLIYIZ... SİZ DE USTA BİR DENİZCİYE BENZİYORSUNUZ!..
JERİ İSE HIRSIZI POHPOHLAMAKLA BAŞLAMIŞTI....
DENİZCİLİK NE GÜZEL MESLEK DEĞİL Mİ?
ELBET! KENDİNE GÖRE BİR ZEVKİ VAR!..
GALİBA KERESTE TAŞIYORSUNUZ NEREYE?
KARŞIYA! HEM DE NE KERESTE!.. HAH! HAH! HAAA!..
NE GÜZEL KİBRİT KUTUSU.. BEN KOLLEKSİYON YAPIYORUM DA!.. SİZ YAPMIYORSUNUZ GALİBA...
YAA! GÜZEL Mİ? GEMİDE BULMUŞTUM ONU...
VANHING GEMİSİNE GİREN ÇOCUKLAR BİR İZ ELDE ETMİŞLERDİ
PÜROSUNU YAKTIĞI KİBRİTİN KUTUSUNU TANIDIM... PETERS'İN KOLEKSİYONUNDAN...
HAYDİ ARTIK GİDİN!.. BURASI ÇOCUK BAHÇESİ DEĞİL.. BİR DAHA GELİRSENİZ BACAĞINIZI KIRARIM.
ACABA PETER'İ KERESTELERLE BERABER Mİ GÖNDERDİLER?
ÇOK ŞÜPHECİSİN POLİ.. AMA ZANNEDERİM ÖYLE.
MAYK HAMMER, ÇOCUKLARI KÖŞEDE BEKLİYORDU...
ŞİMDİ ANLIYORUM... BU YUMURCAKLAR HAFİYEYMİŞ. ARKADAŞLARI İKAZ EDEYİM...
KAPTAN PEK TELÂŞLI.. HADİ ÇOCUKLAR SİZ DE UZAKTAN TAKİP EDİN. FAKAT ÇOK DİKKATLİ OLUN
ACABA KAPTAN NEREYE GİDİYOR?..
TAHMİN ETTİĞİM GİBİ PEŞİMDE... FAKAT DAHA UZUN MÜDDET BENİ TAKİP EDEMİYECEK... ŞİMDİ ONU ATLATIRIM...
Café
HAH! HAH!.. ONA BİR OYUN OYNAYAYIM DA GÖRSÜN.

VAY CANINA !. BENİ ATLATTI !.
MAYK HAMMER KAPTANI ELİNDEN KAÇIRINCA FRANSIZ POLİSİNDEN YARDIM İSTEMEĞE MECBUR OLDU ...
TUT ! BAĞLA ÇABUK !
BU SIRADA HAYDUTLAR PETERS'İ KARAYA ÇIKARTIYORLARDI ...
NİYE GETİRDİNİZ BU ÇOCUĞU ?..
İŞLERİMİZE BURNUNU SOKTUĞU İÇİN...
EH ! JAK, ARTIK BU PARASIZLIKTAN KURTULUYORUZ !.. BİRKAÇ GÜN SONRA ZENGİN OLACAĞIZ !.., ZENGİN ...
KES SESİNİ !.. HADİ ÇABUK ÇOCUĞU KULEYE TIK !..
BURAYA GİR BAKALIM ...
BANA NE YAPACAKSINIZ ?..
NE Mİ YAPACAĞIZ ?.. İŞİMİZ BİTİNCEYE KASENİ BURADA BESLİYECEĞİZ ... BİTİNCE SEN DE AÇLIKTAN GEBERECEKSİN !..
OH !.. BU OLMAZ !..
FRANSIZ POLİSİ, MAYK'IN İSTEDİĞİ HARİTALARI GETİRDİ ...
İLÂN
NEHİR, TREN YOLUNA PARALEL OLARAK GİDİYOR ... BİZ DE ŞİMDİ NEHİRLE HAT ARASINDAKİ KISMI GÖZDEN GEÇİRECEĞİZ ... BÜTÜN ÜMİDİM BU SAHADA ...
YANİ PETERS MUHAKKAK BU ORMANLIKTA MIDIR ?..
OLABİLİR ... VEYAHUT DA NEHİRDEKİ GEMİDEDİR ...
SİZDEN BİR MOTORLA İKİ POLİS İSTİYORUM ...
HAY HAY EFENDİM... HER İSTEDİĞİNİZİ ALABİLİRSİNİZ...
HAYDUTLARI BULABİLECEK MİYİZ, DERSİN ?..
KİMBİLİR !.. FAKAT ALLAH YARDIM EDERSE O HERİFLERİ TABİİ BULURUZ !..
BU SIRADA PETERS'İ, ORMANIN ORTASINDA BİR ŞATOYA GETİRİP TIKMIŞLARDI ...
AH, ŞURADAN BİR ÇIKMANIN YOLUNU BULABİLSEM !..
PETES İSE BAŞLADI ... O GÜN VE ERTESİ GÜN GELEN OLMADI. ARTIK AÇLIKTAN ELİ KOLU KIMILDAYAMIYACAK HALDEYDİ ...
ACABA KİLİDİ ŞU ÇAKIMLA SÖKEBİLİR MİYİM ?..
AL ŞU TEPSİYİ DE ZIKKIMLAN !.. YARIN YİYECEK YOK HA, ONA GÖRE ...
TEŞEKKÜR EDERİM EFENDİM !..
YAŞASIN ! KİLİDİ KIRDIĞI FARKINDA DEĞİL ! ŞİMDİ GÖRÜRSÜN SEN !..
KAÇIYOR ! TUTUN !..
DEMEK KÜÇÜK BEY KAÇIYOR HA !..
PETERS ÜMİTSİZ BİR TEŞEBBÜSTE BULUNMUŞTU ... BU SIRADA İSE MAYK'TE ONU ARAYORDU ...
PEKİ EFENDİM. FAKAT YOLUMUZ UZUN ... BURALARDA DA KİMSE OTURMAZ ...
SAHİLE YAKIN GİT.. BELKİ BİRŞEY GÖRÜRÜZ..
EVET YOLUMUZUN UZUN OLDUĞUNU BİLİYORUM ... FAKAT HİÇ BİR İZİ KAÇIRMAK İSTEMİYORUM.
ŞİMDİ BAKARIM.
HAY ALLAH KAHRETSİN !.. BU ÇATIRDI DA NE ?
KORKTUĞUM BAŞIMA GELDİ.. PERVANE SAZLARA TAKILDI ...
NİÇİN DAHA EVVEL BENİ İKAZ ETMEDİN O HALDE ?..

PERVANE-NIN SAZLARA SAPLANDIĞI HABERİ MAYK HAMMER'İN CANINI FENA HALDE SIKMIŞTI ...
BUNDAN KURTUMAMIZ İMKÂNSIZ...
BU NE DEMEK !.. BİR HAYAT TEHLİKEDE.. SEN, BANA İMKÂNSIZ DİYORSUN ..
HADİ, SOYUN DA SUYA GİR, BİR ÇARESİNE BAK.
FAKAT NASIL OLUR ?
BEN YAPARIM..
JERİ, SAZLARA TAKILAN PERVANEYİ KURTARMAĞA İNDİ..
NİÇİN DURDUK MAYK AMCA. BİRŞEY Mİ OLDU ?..
OLDU, MOTORU İŞLETİN..
AFERİN JERİ !
PETERS'İN KAÇMAĞA TEŞEBBÜS ETMESİ KAPININ DAHA SIKI BAĞLANMASINA SEBEP OLDU ...
BARİ BU DEFA YAKAYI ELE VERMESEM...
AKSİLİĞE BAK !.. BURADAN KAÇMAM İMKANSIZ... NEHRİN BOYUNCA YÜRÜMEM LAZIM !..
OF !.. AÇLIKTAN AYAKLARIM DOLANIYOR... AH ! ŞU ORMANI BİR GEÇEBİLSEM...
PETERS, KAYIKHANEYE DOĞRU YOLLANDI ...
PETER AÇLIKTAN BİR ADIM DAHA ATAMIYACAK HALDEYDİ.. NERDEYSE YERE YIKILACAKTI ...
YİYORUM AMA, İNŞALLAH ZEHİRLİ DEĞİLDİR !..
HAVA KARARDIĞINDA ŞANSI İMDADA YETİŞTİ ...
YAŞASIN !. BİR KAYIK !..
OH !. HELE ŞÜKÜR... BU YÜRÜMEKTEN DAHA İYİ !..
MAYK HAMMER VE ÇOCUKLAR BİRDENBİRE BİR GÜRÜLTÜ İLE İRKİLDİLER ...
BU SES DE NE ?..
POLİSLER BİRŞEY GÖRDÜLER GALİBA ...
MÜHİM BİRŞEY DEĞİL.. AKINTININ SÜRÜKLEDİĞİ BİR KAYIK !..
FAKAT MAYK HAMMER GİBİ MEŞHUR BİR HAFİYE BAŞKALARININ SÖZÜYLE YETİNEMEZDİ...
MAYK HAMMER, HAFİYELİĞİN VERDİĞİ TECRÜBE İLE FRANSIZ POLİSİNİ SORGUYA ÇEKMEĞE BAŞLADI ...
BAKALIM KAYIK BOŞ MU ?..
İÇİNDE KİMSE BULUNMADIĞINA GÖRE BOŞTUR..
MAYK AMCA, BAKIN SUDA BİRİSİ VAR.
EVET KIPIRDIYOR.
KENDİNİZE DİKKAT EDİN EFENDİM !..
MAYK AZ SONRA GERİ DÖNDÜ ...
AAA... MAYK AMCA. BU PETERS'MİŞ !
YAŞIYOR MU ?..
DEVAMI VAR

# YUVASIZ Çocuklar

YAZAN: KEMALETTİN TUĞCU

— 2 —

Bahçe kapısının boğuk bir sesle kapandığını duyan Asaf bey açık bulunan pencerenin önüne gelmiş, elleri cebinde, karanlığa doğru bir kere bakmıştı.

Sonra, yüzünü odaya çevirerek telâşlı hareketlerle ortalığı toplamakla meşgul olan karısına baktı.

Kadın sesini tatlılaştırarak:

— Çok sinirlendin, dedi. Sıhhatine dokunur bu.

— Sen de ne vardı başımı belâya sokacak böyle. Yarına kadar sabredemedin mi?

Kadın asabileşti:

— Bilirsin ki ben senden bir şey saklamam. Çocuklar bir şey yaparsa bana hemen haber ver demedin mi?

— Ne diye para istedi senden?

— Ne bileyim ben.

— Ne yapıyor parayı?

— Kim bilir, bu yaşta çocuklar belli olur mu? Belki de sigara filân alıyor.

Neclâ hanım aynanın karşısında saçlarını düzeltirken kocası odadan dışarıya çıktı. Küçük kız, kalfanın odasında yatıyordu. Minderin üstü buruşuktu. Yerde küçücük bir çorap teki kalmıştı.

İhtiyar kalfa namazdan yeni kalkmıştı. Gözleri ıslaktı. Çocukların babasına acı acı, dolu dolu baktı ve gözlerini indirdi. Asaf bey:

— Ne o, kalfa? diye sordu.

— Bir şey yok beyefendi.

— Engin nereye götürdü kardeşini?

— Bilmiyorum beyefendi. Ben mutfaktaydım. Çocuğu uyutup inmiştim aşağıya.

— Kalfa, bana doğru söyle. Engin sigara içiyor muydu?

— Beyefendi Allah sizi inandırsın bir kere bile görmedim.

— Peki ne yapıyormuş parayı?

— Bana da söyledi efendim. Yüz yirmi kuruşmuş defter. Hocaları öyle istemişler. Gelin hanımdan elli kuruş daha istedi. O size söyledi.

— Kalfa okuyacak adam defterde de okur. O haytanın aklı başında mı? Bak bana bile müdanası yok. Çıkıp gitti.

— Beyefendi, kaçıncı kovuluş bu. Gelin hanım kovar, siz kovarsınız, o da erkek çocuk. Üstelik tokatladınız da.

Asaf bey haykırdı:

— Sen de mi bana karşı geliyorsun kalfa. Bunca yıldır ekmeğimizi yiyorsun. Bir babanın çocuğunu terbiye etmeğe hakkı yok mu?

— Size karşı gelmek bana düşmez beyefendi. Ben cahil bir kadınım. Nasıl isterseniz öyle yaparsınız.

Asaf bey hiddetle çekildi. Kalfa onu büsbütün gitti zannederek unutulan küçücük çorabı yerden aldı. Okşar gibi elinde tutarak seyretti, buruşuk yüzüne yaşlar inerken:

— Anneciklerinin ruhu şimdi pervane gibi çırpınır, diye söylendi.

Asaf bey bunu duydu. Kapının dışında donup kalmıştı. Kadın içeride ağlıyor ve söyleniyordu:

— Nereye gider zavallılar. Ne yapayım ben. Ey Allahım, ey büyük Allahım. Sen koru onları.

Baba, ayaklarının ucuna basarak sofanın pencerelerinden birisine doğru gitti. Dışarısı vakit vakit kararıyor, ay kocaman bulut yığınlarının içine dalıp çıkıyordu.

Ay bu bulutların arasında oradan oraya koşar gibiydi. Bahçede garip bir kuş ötüyordu.

Asaf bey birden boğulur gibi oldu. Sokakta bir şeyler arıyordu. Geçen bir yolcuyu oğlu zannetti. Ama bu geçen adamın yanında uykudan kaldırılarak sokağa çıkartılmış küçük, öksüz bir kız yoktu. Bu ıslık çalarak yürüyen bir adamdı.

İçeriye döndü. Oğlunun ders çalıştığı odanın kapısından içeriye baktı.

Enginin dört yıldır kullandığı eskimiş çantası, içine yemek koyduğu burgulu tası ve kitapları oradaydı. Duvarda yine eski, soluk kasketi duruyordu.

Eski ve atıntı eşyanın konulduğu bu odada, onun yattığı bir köşe minderi vardı.

Her seslenişinde, paylanmaktan korkarak acele ile:

— Efendim, geliyorum baba, deyişini yeniden duyar gibi oldu.

On beş yaşına gelmiş bir erkek evlât. Onların ilk çocuğu ve ölen Nazmiyenin üstüne titrediği çocuk.

Asaf bey bir an için eski günleri hatırlar gibi oldu. Evlenişi, bu çocuğun doğusu, senelerden sonra Tomrisin dünyaya gelişi ve nihayet Nazmiyenin hasta geçirdiği iki uzun yıl.

Asaf beyin içinde bir acı belirmişti. Oğluna vurmasının ve evden kovmasının sebebini iyice anlamıştı. Çocuk bir defter istemişti. Para eksik gelmişti. Tekrar isteyince de olanlar olmuştu.

Engin, onurlu bir çocuktu. Böyle gözyaşı dökmek ve kendisine acıyarak bakıldığını görmek ona pek ağır gelmişti. Ama ne kadar saklasa dayak yediği, evden kovulduğu anlaşılmıştı.

O gece o yabancı evde yattığından daha müteessir ve yorgun olarak kalktı. Hemen gitmek istiyordu. Yemeden ve mümkün olursa kimseye görünmeden, kardeşinin elinden tutarak çıkıp gitmek.

Fakat Tarığın babası erkenden onların yattığı odanın kapısına gelerek seslendi. Engin dışarıya çıktı. Orhan bey onu bitişik odaya götürdü. Ve ağır bir sesle:

— Oğlum, dedi. Belki senin de bir suçun vardır. Dün akşamki üzücü durum beni de çok müteessir etti. Biz seni dürüst ve çalışkan olarak biliriz. Okulda da durumun çok iyi. Buraya, Tarığa yardıma da gelirdin. Bugün babanıza telefon ederek benim yanımda bulunduğunuzu söyliyeceğim. Kardeşin burada teyzen le kalır. Sen Tarıkla birlikte imtihana git. Şu anda senin yapacağın en doğru hareket imtihanları düşünmektir. On beş gün başka hiçbir şey düşünme. Burası senin evin sayılır. Belki o zamana kadar meseleyi de hallederiz.

Engin ağlamamak için kendisini güçlükle tutarak konuştu:

— Bey amcacığım. Babama hiç gitmeyiniz ve haber de vermeyiniz. O bizi istemiyor. Aylar dan beri bir metod defteri parası vermedi bana. Halbuki iki gün içinde defterimi de tamamlamak ve ortaya çıkartmak zorundaydım. O bizi istemiyor. Kardeşim akşama kadar yeni annemizden dayak yiyor. Evde bir kedi kadar sevilmiyor. Bana gelince, ben kardeşimin hatırı için çok uğraştım. **(Devamı var)**

**VİSTAVİZYON GÖZLÜKSUZ 3 BUUTLU**

**Baskı ve resim tekniğinin yeni bir harikası da VİSTAVİZYON (gözlüksüz 3 buutlu) dur. KOMET bu sayısında orta renkli sayfanın altında bir band halinde Türkiyede ilk VİSTAVİZYON'u takdim etmektedir. Resimli romanı okurken dikkatle resimlere bakarsanız, şahısların size doğru geldiğini ve resimlerin derinleştiğini görürsünüz. İleride sizlere daha orijinal örnekler vereceğiz. Lûtfen sayfayı çevirip VİSTAVİZYON'a bakınız.**

**GELECEK SAYIDAN İTİBAREN AYRICA:**

GENÇ NESLİN DEĞERLİ ROMANCISI

**Oğuz ÖZDEŞ'in KOMET için hazırladığı fevkalâde bir romana başlıyoruz :**

# AŞK ÇİÇEĞİ

**Genç kızların okuyacağı bir roman.**

**BEKLEYİNİZ!**

## İNCİ İLE KARABAŞIN MUZİPLİKLERİ

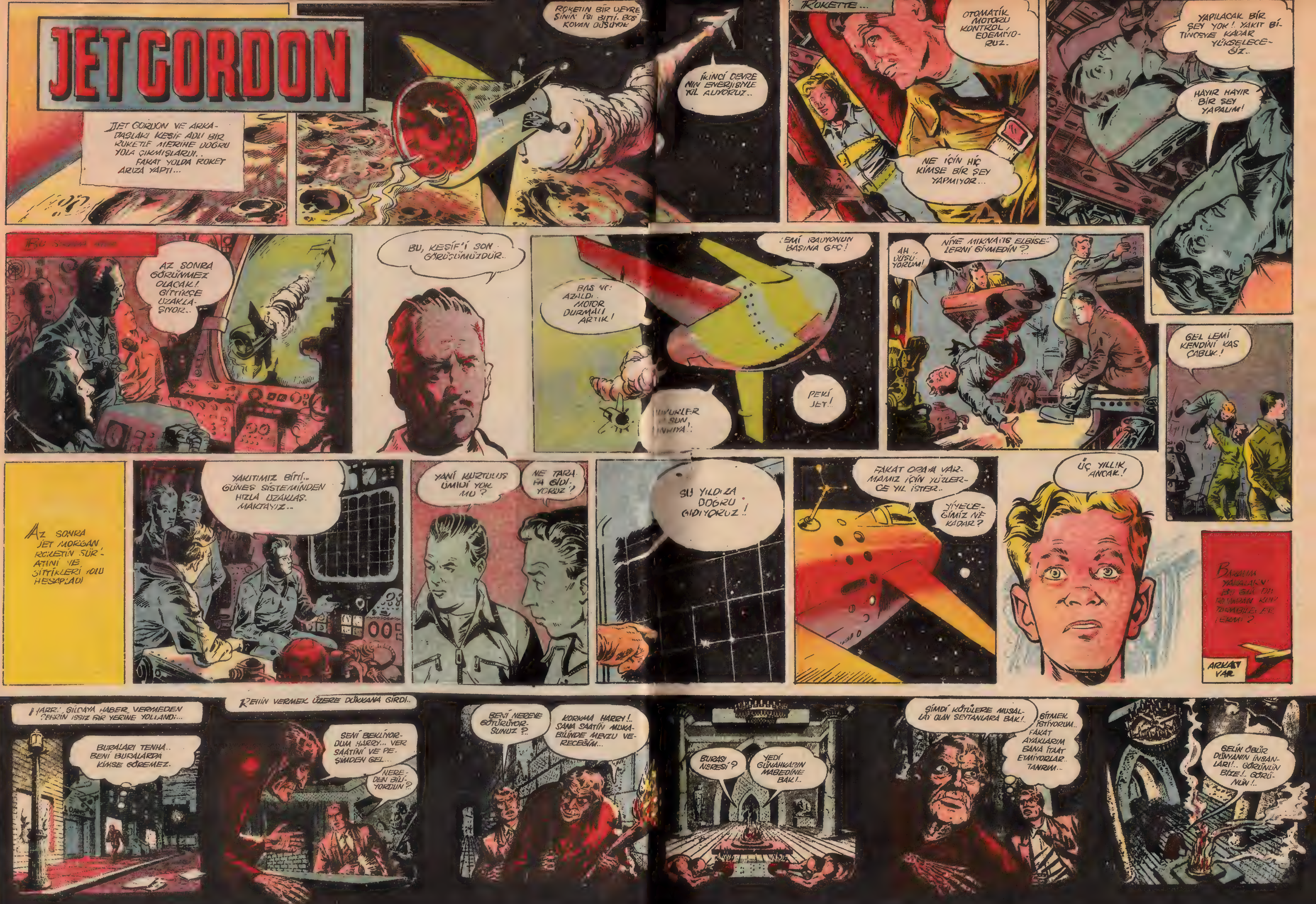
JET GORDON
JET GORDON VE ARKADAŞLARI KEŞİF ADLI BİR ROKETLE MERİHE DOĞRU YOLA ÇIKMIŞLARDI.. FAKAT YOLDA ROKET ARIZA YAPTI...
ROKETİN BİR DEVRESİNİN İŞİ BİTTİ. BOŞ KOVAN DÜŞÜYOR
İKİNCİ DEVRENİN ENERJİSİYLE YOL ALIYORUZ..
ROKETTE...
OTOMATİK MOTORU KONTROL EDEMİYORUZ.
NE İÇİN HİÇ KİMSE BİR ŞEY YAPMIYOR...
YAPILACAK BİR ŞEY YOK! YAKIT BİTİNCEYE KADAR YÜKSELECEĞİZ..
HAYIR HAYIR BİR ŞEY YAPALIM!
AZ SONRA GÖRÜNMEZ OLACAK! GİTTİKÇE UZAKLAŞIYOR..
BU, KEŞİF'İ SON GÖRÜŞÜMÜZDÜR..
BASINÇ AZALDI. MOTOR DURMALI ARTIK!
LEMİ RADYONUN BAŞINA GEÇ!
PEKİ JET!
AH.. DÜŞÜYORUM!
NİYE MIKNATIS ELBİSELERİNİ GİYMEDİN?
GEL LEMİ KENDİNİ KAS ÇABUK!
AZ SONRA JET MORGAN ROKETİN SÜRATİNİ VE GİTTİKLERİ YOLU HESAPLADI
YAKITIMIZ BİTTİ.. GÜNEŞ SİSTEMİNDEN HIZLA UZAKLAŞMAKTAYIZ..
YANİ KURTULUŞ ÜMİDİ YOK MU?
NE TARAFA GİDİYORUZ?
ŞU YILDIZA DOĞRU GİDİYORUZ!
FAKAT ORAYA VARMAMIZ İÇİN YÜZLERCE YIL İSTER..
YİYECEĞİMİZ NE KADAR?
ÜÇ YILLIK ANCAK!
ARKASI VAR
HARRY, GİLDAYA HABER VERMEDEN ŞEHRİN ISSIZ BİR YERİNE YOLLANDI...
BURALARI TENHA.. BENİ BURALARDA KİMSE GÖREMEZ.
REHİN VERMEK ÜZERE DÜKKANA GİRDİ..
SENİ BEKLİYORDUM HARRY... VER SAATİNİ VE PEŞİMDEN GEL...
NEREDEN BİLİYORDUN?
BENİ NEREYE GÖTÜRÜYORSUNUZ?
KORKMA HARRY!.. SANA SAATİN MUKABİLİNDE MEVZU VERECEĞİM...
BURASI NERESİ?
YEDİ GÜNAHKARIN MABEDİNE BAK!..
ŞİMDİ KÖTÜLERE MUSALLAT OLAN ŞEYTANLARA BAK!..
GİTMEK İSTİYORUM.. FAKAT AYAKLARIM BANA İTAAT ETMİYORLAR.. TANRIM...
GELİN ÖBÜR DÜNYANIN İNSANLARI!.. GÖRÜNÜN BİZE!.. GÖRÜNÜN!..

**KOMET Spor**

HAZIRLAYAN: Dr. TARIK ÖZERENGİN

# Lig Maçlarında en başarılı takımlar

**G. SARAY ŞAMPİYON OLDU — BEŞİKTAŞLA FENERBAHÇE İKİNCİLİĞİ PAYLAŞACAK**

Futbol severlerin her zaman büyük alâka ve heyecanla takip ettikleri İstanbul profesyonel lig maçları bu hafta bitiyor. Bu nunla beraber şampiyon çoktan belli oldu: Galatasaray!... Çünkü Sarı-kırmızılılar daha 10 gün evvelden en yakın rakibinden 3 puan ileri geçtiği için, F. Bahçe ile yaptıkları maçın neticesi hiç bir tesir yapmadan, şampiyonluğu almış vaziyette idiler.

Beşiktaşın as futbolcusu Recep

G. Sarayın şampiyonluğu kolay olmadı. Sarı-kırmızılı takım bu sene millî takıma ve ordu takımına en çok oyuncu vererek hayli yorulmuş, üstelik Coşkun ve Kâmil gibi en iyi müdafaa oyuncuları ceza aldıklarından kuvvet kaybetmişlerdi. Bu yüzden takatsiz kalan G. Saray son maçlarında çok bocaladı ise de, takımdaki kuvvetli renk ve arkadaşlık bağları, mücadele kabiliyeti ile, güç de olsa, şampiyonluğa ulaştılar. Bu, takdire lâyık bir başarıdır.

G. Saray takımında bütün bir mevsim form ve teknik bakımından en göz dolduran oyuncular İsfendiyarla Kadridir. Onları Saim takip etmiş, diğerleri zaman zaman çok iyi veya başarısız oyunlar çıkarmışlardır.

**F. BAHÇE İLE BEŞİKTAŞ İKİNCİLİK MÜCADELESİ YAPIYOR**

Ligin başarılı takımı Beşiktaş, son haftalara kadar şampiyonlukta iddialı idi. Fakat Recep sakatlanıp oynıyamaz olduktan sonra Siyah-beyazlı hücum hattı bozuldu. Bu yüzden de G. Saraya yenildi, Adalet ve İstanbulsporla da, hiç gol atamadan, berabere kaldı. Nihayet bu sene antrenör değiştirme, takımı yenileme ve kulüp ihtilâfları dolayısıyla bir sarsıntı geçirerek haylı geride kalmış olan F. Bahçe, Beşiktaşa yetişti. Şimdi ikinciliği kazanmak için her iki taraf da geri kalan rakiplerini yenmeğe çalışıyorlar. Daha doğrusu Vefanın Beşiktaşa, Beykoz ve Adaletin F. Bahçeye karşı alacağı neticeler bu iki büyük rakibin derecesini tayin edecek!..

Recep takımdayken G. Sarayı pek yakından sıkıştıran Beşiktaş, hücum hattını hem işleten, hem de gol atan bu oyuncudan mahrum kalma talihsizliğine uğradı sayılır. Çünkü Recep olmayınca Nazmi ve Ercan gibi dalıcı, sür'atli oyuncular iş göremez hale geldiler. Bununla beraber önümüzdeki yıla Beşiktaşın müdafaa, haf ve forvet hatlarını kuvvetlendirmeğe ihtiyacı fazladır.

F. Bahçe ise Rusyada, Lefter olmadan da, çok iyi netice aldığı gibi, genç oyuncularının artık takım ahengine uymalarıyla da taraftarlarını sevindirmeğe başlamış görünüyor. Takımda kaleci Selâhattin, Basri, Naci, M. Ali ve Şeref çok iyi duruma girmiş vaziyette olanlardır.

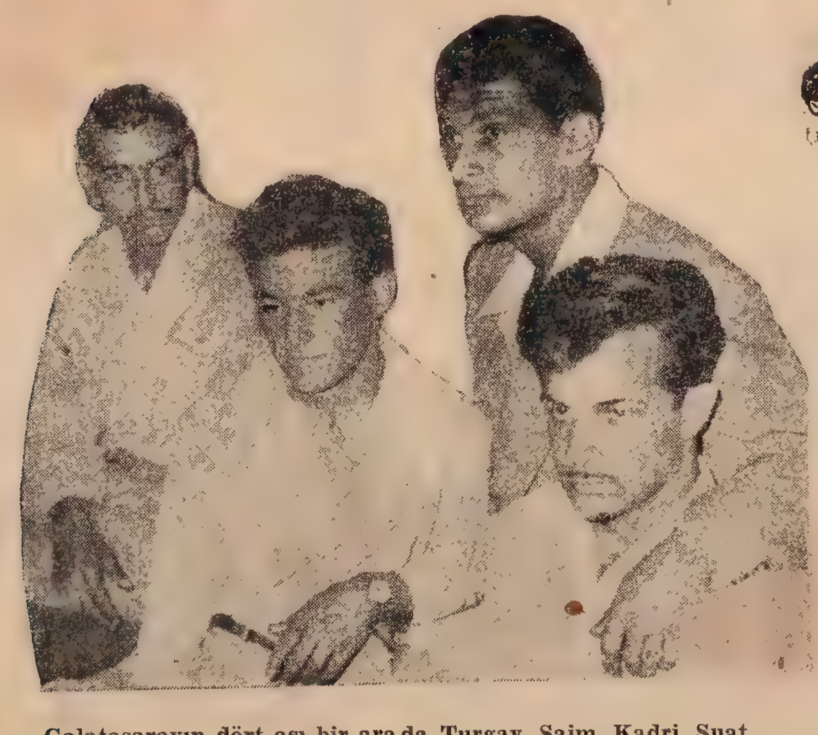

Galatasarayın dört ası bir arada Turgay, Saim, Kadri, Suat.

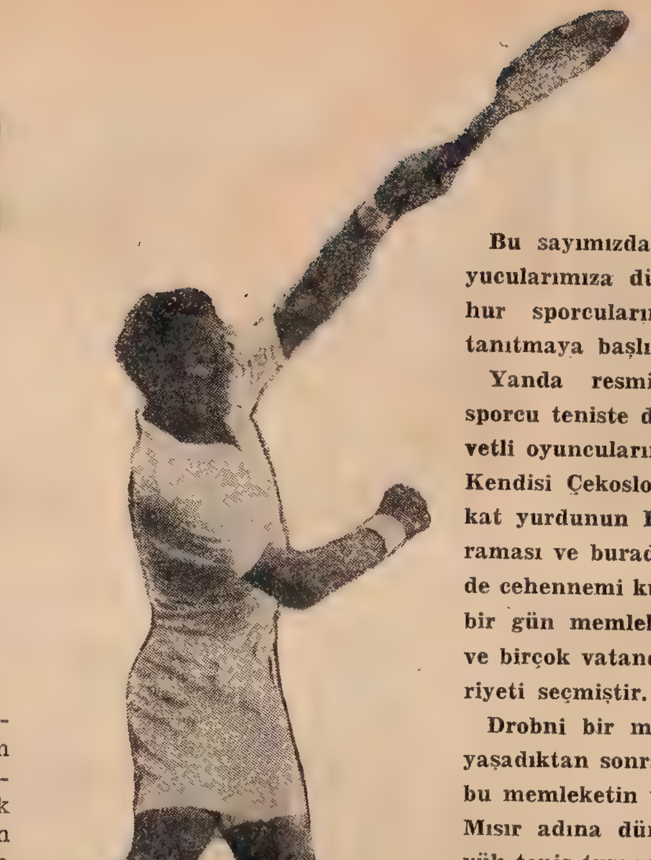

## Dünya Sporu

**Bu sayımızdan itibaren okuyucularımıza dünyanın en meşhur sporcularını, resimleriyle, tanıtmaya başlıyoruz.**

**Yanda resmini gördüğünüz sporcu teniste dünyanın en kuvvetli oyuncularından Drobni'dir. Kendisi Çekoslovakyalıdır. Fakat yurdunun Rus işgaline uğraması ve burada bir demir perde cehennemi kurulması üzerine bir gün memleketinden kaçmış ve birçok vatandaşları gibi hürriyeti seçmiştir.**

**Drobni bir müddet Fransada yaşadıktan sonra Mısıra gitti ve bu memleketin vatandaşı oldu. Mısır adına dünyanın en büyük tenis turnuvalarına katılıp şampiyonluklar kazanmakta devam etmektedir.**

**Drobninin hususiyeti raketi sol elle kullanması ve kullandığı miyop gözlüğünü en sıkı maçlarda dahi çıkarmamasıdır.**

## OYUN EĞLENCE

**BULMACA**

Soldan:

1 — Türkiyenin en güzel gençlik dergisi, 2 — Subay rütbesi bildirir, 3 — Toprak kap süsleme sanatı. 4 — Vilâyet - Meşhur divan şairi. 5 — LLR (aynen), 6 — Pratik, 7 — Topraklar, 8 — Tahta turşu kabı.

Yukardan:

1 — 11 ay, bağışlama, 2 — Çamaşırlık bez, 3 — Koyu mavi, hedef, 4 — Halihazır, rızık, 5 — Daimi, 6 — Bir şairin lâkabı, 7 — Leş.

Bilenler arasında çekilecek kur'ada 1 kişiye fotoğraf makinesi, 5 kişiye dolma kalem, 10 kişiye albüm, 50 kişiye birer kitap hediye edilecektir.

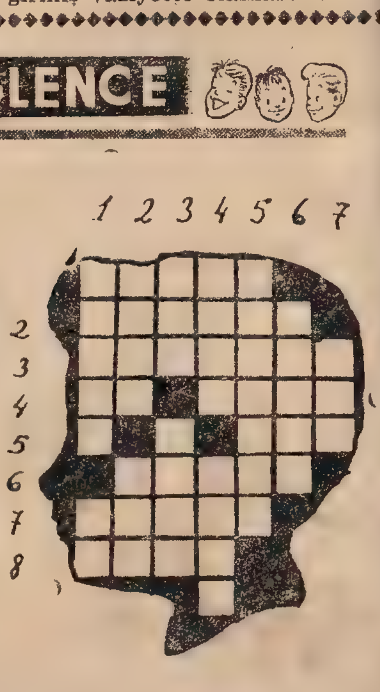


(Açıklamalar ve kazananlar 6 ncı sayımızda bildirilecektir.)

KANSAS KİT
BİR ŞEYMİ ARIYORSUN KID?
EVET AHIRINIZIN ANAHTARINI
BENİM MUAVİNİME NE YAPTINIZ?
YARDIMCINIZMI, HAPİSHANEDE!
BRAVO KARTAL! ŞERİFİ SIKI TUT!
HERŞEY YOLUNDA. KARTAL ÇABUŞU ANAHTARI BULMANIN YOLUNA BAK!
BURADAN BİR YERE GİDEMEZSİNİZ!
BİRAZ SONRA ANAHTARI BULUP AHIRI AÇTILAR.
ŞERİFİN ATINIDA DIŞARIYA ÇIKAR ŞİMDİLİK ÖDÜNÇ OLARAK ALIYORUZ!
ŞERİF SANA BUNU YAPMAK DOĞRU DEĞİL AMMA BAŞKA ÇAREMİZ YOK!
SENİ BUNUNLA BAĞLARSAM RAHATETMİŞ OLURUM!
ODA NE!
NE OLUYOR!

KİT, KANUNA KARŞI GELİYORSUN. AT O SİLAHI!
AFERİN ÇOCUKLAR. TIKIN ŞUNLARI İÇERİ!
DUYDUNUZ YA! YÜRÜYÜN BAKALIM!
DURUN. BİR DAKİKA!
ŞU ÇANTANIN İÇİNDEKİLERİ GÖRÜRSENİZ VAZİYETİ ANLARSINIZ!
OO, BUNLAR BANKADAN ÇALINAN PARALAR!
PEKİ ŞERİFİN ÇANTASINDA NE ARIYOR.
BUDA NE! DEMEK ŞERİF HAYDUTMUŞ! YOKSA VURURUM!
BOŞ VER AHBAP ONA İHTİYAÇ YOK!
FAKAT KAÇIYOR!
BEN ONU GERİ GETİRMESİNİ BİLİRİM. KARTAL BİR İP GETİR!
BİR KAÇ DAKİKA SONRA.
YAKALIYAMAZSAK KAÇIP KURTULACAK!
KANSAS KID KARTAL, IN ATINA ATLIYARAK ŞERİFİ KOVALADI.
VE KAÇMASINA MANİ OLDU.
GEL BAKALIM ŞERİF EFENDİ. SENİNLE KONUŞACAKLARIMIZ VAR!
HERŞEYİ İTİRAF EDECEĞİM!

KANSAS KİT HAKLI BANKAYI BİZ SOYDUK..
..SUÇU ONA ATTIK KİT ONA ATINI VERMESEYDİ, ONU HAPİSE ATACAKTIK!
YA BİZE VİLL CAKSON'UN SOYDUĞUNU SÖYLEMİŞTİN?
VİL JAKSON NEREDE ŞİMDİ?
VİL. JAKSON, LOREDODA SAKLANIYOR DAHA DOĞRUSU BEKLİYOR!
AFERİN KANSAS KİT!
ŞİMDİ ONU BULUP HABER VERMELİ!
BEN GİDERİM. ATIM HALA ONDA!
BİZDE ŞERİFİ TEVKİF EDELİM. ONUN ATINI ALABİLİRSİN KANSAS KİT!
TEŞEKKÜR. BİR İKİ GÜNE KADAR DÖNERİM!
ERTES SABAH.
İŞTE LOREDO KARŞISI!
İYİKİ JAKSONA İTİMAT ETMİŞİM KARTAL, ŞİMDİ ONU BULALIM.
BRADYSSTOR
HER HALDE BURADA OLACAK! SEN BENİ BEKLİYE DUR.
HEY, İÇERİYE GİREN KANSAS KİT DEĞİLMİ?
EVET, BURADA BİR SURPRİZLE KARŞILAŞACAK!
VİL JAKSONMU DEDİNİZ. SİZ HERHALDE KANSAS KİT'SİNİZ!
TA KENDİSİ. VİL NEREDE?
DÖRT NUMARALI ODADA!
TEŞEKKÜR EDERİM!

TİMSAH ADAMLAR ÇETESİ
TİMSAH ADAMLAR REİS BONGOYU ÖLDÜRMÜŞTÜ.. AYNI SIRADA JERRİNİN ACI ACI HAYKIRDIĞI İŞİTİLDİ...
SES BURADAN GELİYOR...
BEN BİR ŞEY DUYMADIM...
DURUN BU TARAFTA DEĞİL!..
SEN KİMSİN?
BONGUNUN OĞLU BAZİ.. ONA İTİMAD EDEBİLİRSİN RED!
PEŞİMDEN GELİN! BABAMIN İNTİKAMINI ALALIM!..
APTALLIK ETME! SES BU TARAFTAN GELİYORDU...
AYAK İZLERİ GÖRDÜM... BU KÂFİ DEĞİL Mİ? GİDECEĞİM....
GELİYORUM BAZİ...
BIRAK GİTSİN SİMON! TİMSAH ADAMLAR GİTMİŞTİR...
YETİŞMESİ İMKANSIZ!..
EVET ONLARA KİMSE YETİŞEMEZ!..
FAKAT BAZİ ADAMLARI VE RED İLE BİRLİKTE JERRİNİN PEŞİNDEYDİLER...
GELİN ARKADAŞLAR! HERHALDE MAZAKAYA GİTTİLER...
HIMM!.. BU FENA!
NEDEN?
MAZAKA TİMSAHLARIN BOL OLDUĞU BİR NEHİRDİR...
BU SIRADA JERRİ NEHRİN KENARINA GETİRİLMİŞTİ...
BU SIRA BU BEYAZI TİMSAHLARA KURBAN ETMEMİZ İYİ OLUR!
BUM-BUM-BUM!
BU SES DE NEDİR?
TİMSAH ADAMLAR YİNE BİRİNİ KURBAN EDİYOR!
BUM-BUM....
DAVUL SESLERİ... TİMSAH ADAMLAR NEHRE VARMIŞLAR.. KURBAN EDECEKLER..
BUM-BUM-BUM!
BUM-BUM-BUM!
ARKASI VAR..

REİS KABİLE REİSLERİNE KATİ BİR LİSANLA HİTAB ETTİ..
KİT KARSON
SİLAHLARI ŞEY İFADE BİZ DE SİLAH BULACAĞIZ..
REİSİN KIZI İSE İŞİ MÜZAKERE İLE HALLETMEK İSTİYORDU..
BU SIRADA KİT KARSON ŞEHRE GİRDİ..
ÇOK TUHAF DOĞRUSU.. BU ŞEHİR NEREDEYSE SİMONUN ŞAHSİ MALI HALİNE GELMİŞ.. GİDİP ŞU ADAMI GÖREYİM!..
KİT SİMONUN YAZIHANESİNE GİRDİ. MUHAFIZI KLEM DE ORADAYDI..
İŞTE İŞLERİMİZE BURNUNU SOKAN HERİF!
ŞİMON, YAN GÖZLE KLEME BAKTI....
ÇIK DIŞARI!.. HAYDİ ÇEK ARABANI!
SİMONLA GÖRÜŞECEĞİM! MÜHİM BİR İŞ BU..
KLEM DİŞLERİNİ GICIRDATTI VE...
GÜZELLİKTEN ANLIYACAKSIN ZANNETMİŞTİM!
KİT'İN UZUN UZADIYA MÜNAKAŞA EDECEK VAKTİ YOKTU...
..KLEM ORADAKİ SANDALYEYE YIĞILIVERMİŞTİ..
ÖZÜR DİLERİM AMA BU BENİM VAZİFEM.. ŞİMŞEĞİN YANINDAN GELİYORUM.. ONUNLA MUKAVELEMİZ VARDI... DEMİR YOLUNU NEDEN ONUN ARAZİSİNDEN GEÇİRİYORSUNUZ?
ÇLUBE OMUZ SİLKTİ...
ANLARI DEĞİŞ- MEYİZ KİD.. BİR GELMEZ DEĞİLMİ?
ÖYLEYSE BAŞINIZ DERTTEN KURTULAMAZ.. DÖRT NUMARALI KAMPTA HALEN YERLİLERLE ÇARPIŞIYORSUNUZ..
KİT DIŞARI ÇIKIYORDU...
PLANINIZI DEĞİŞTİRECEĞİNİZİ ÜMİD EDERİM.. AKSİ HALDE BENİ DAHA ÇOK KARŞINIZDA BULURSUNUZ...
KİT ÇIKTIKTAN SONRA...
KATIR YUMRUĞU GİBİ TEKMESİ VAR.. AÇIK GÖZ BİR ŞEYE BENZİYOR...
ÖYLEDİR! YALNIZ ŞUNU DA UNUTMA Kİ PATRONUN SİMON, ONUN GİBİ BİR ÇOĞUNU PARMAĞINDA OYNATIR... ANLIYORMUSUN OĞLUM KLEM?..

FAKAT KİT, SİMONUN ZANNETTİĞİNDEN DAHA AKILLIYDI...
ŞİMON İŞİNİ BİLEN CİNSTEN. YAPTIĞI PLANA GÖRE MESAFE-DEN ÇOK KARLI OLACAK! HÜKÜ-MET DE İŞ İŞTEN GEÇİNCE MESELEYİ ANLIYACAKLAR... BU İŞLE MEŞGUL OLMALI-YIM. ÖNCE ŞİMŞEĞE Gİ-DEYİM!
BU SIRADA ŞİMŞEK, SİLAH BULMAK İÇİN DÜKKANINDAN HENÜZ DÖNMÜŞ OLAN SAM KLİNÇE GELİYORDU..
KAHVE NE GÜZEL KOKUYOR MARİ..
FAZLA YORUL-MUŞA BENZİYOR-SUN BABA!.
SAM RAHATÇA KÖŞESİNE OTURMUŞTU..
İŞLER NA-SIL BABACI-ĞIM ?
BİN BEREKET KIZIM.. YAPTIĞIM YENİ SİLAH ÇOK MUVAFFAK OLACAK! AY ÇİÇEĞİNDEN NE HABER? HİÇ GÖRÜN-MÜYOR.. HASTA OLMASIN!
MARİNİN YÜZÜ SARARDI..
VAZİYETLERİNDEN HOŞLANMADIM.. BABASI BENLEN GÖRÜŞTÜRMEK İSTEMİYOR ARTIK ONU..
TUHAF! ŞİMŞEĞE NE OLDU ACABA ?
BU SIRADA KAPI BİRDENBİRE ARDINA KADAR AÇILIVERDİ..
YAKALAYIN BEYAZ KÖ-PEKLERİ..
NE OLUYOR ACABA ?..
YERLİLER BABA KIZIN KOLLARNI BAĞLAYIP GÖTÜRDÜLER.
SİZLERİ REİSİMİZ ŞİMŞEK GÖRMEK İSTİYOR!.
HEP BERABER KAMPIN YOLUNU TUTTULAR..
ŞİMŞEK HARBE HAZIRLANIYOR HER HALDE! APTAL HERİF!
AZ SONRA ŞİMŞEĞİN KARŞISINDA İDİLER..
NE OLUYOR ŞİMŞEK! BU YAPTIĞIN DELİLİK-TİR. HARBE NİYETİN VARSA ZARARLI ÇIKARSIN!..
BEYAZLAR SÖZLERİNDE DURMADILAR.. ONLARLA HARBE-DECEĞİM.. BANA YARDIM EDE-CEKSİN! BANA İHTİYACIMIZ VAR..
SAM KIP KIRMIZI OLDU . . . .
APTAL! SANA YARDIM EDECEĞİMİ Mİ ZANNEDİYOR-SUN? ÖLÜRÜM DE BUNU YAPMAM!..
YAPACAKSIN DOSTUM!.. BAK ADAMLARIM ALETLE-Rİ GETİRİYOR BİLE!..
Devamı var

# CANAVARLAR VADİSİ

CANAVARLAR VADİSİ
ADAM BAŞINDAN GEÇENLERİ ANLATMIYA BAŞLAMIŞTI...
TAM BİR YIL ÖNCE İDİ ROBİN...
ROBİN CAN KULAĞI İLE DİNLİYORDU...
ANNA İLE BEN HUSUSİ UÇAĞIMIZLA YOLCULUĞA ÇIKIYORDUK...
HAVA PEK GÜZELDİ...
YOLCULUK AFRİKAYA KADAR GÜZEL GEÇTİ...
FAKAT ANİ BİR FIRTINA ÇIKTI...
SANKİ DEV BİR EV BİZİ HAVADA SÜRÜKLÜYORDU...
BİR ŞİMŞEKLE GÖZLERİM KAMAŞTI...
HIZLA ALÇALIYORDUK...
KANADIMIZIN BİRİ KIRILDI....
...VE BÜYÜK BİR AĞACA ÇARPTIK...
SAĞ SALİM KURTULMAMIZ DOĞRUSU BÜYÜK MUCİZEYDİ...
...CANAVARLAR VADİSİNE HAPSOLUNDUĞUMUZUN FARKINDA DEĞİLDİK....

... SENİN GELDİĞİN YOLU BULAMADIK! LAKİN BU YOL KURTULUŞ ÜMİDİMİZİ ARTTIRDI...
HEMEN YOLA ÇIKIP BU VAHŞETTEN KURTULALIM ROBİN...
DİKKATLİ OLMALIYIZ!.. BU HAYVANLAR İYİ KOKU ALIRLAR....
FAKAT EN İRİLERİ EN APTALLARIDIR... ONDAN KURTULMAK KOLAYDIR!..
YOLUMUZUN BU VADİYE GİTMEKTE OLDUĞU ANLAŞILIYOR!
BURASI PEK DİK DEĞİL! SİZ ÖNDEN GİDİN! BEN DE ARKADAN GELİRİM...
BU SIRADA VADİDE BİR CANAVAR UYANIYORDU...
CANAVAR KOKUYU ALMIŞTI...
CANAVAR!..
PİYER SON DAKİKADA CANAVARIN ELİNE DÜŞMÜŞTÜ...
ROBİN!
ROBİN HEMEN HAREKETE GEÇTİ...
ARKASI VAR...

# KOMET Spor

## AS FUTBOLCULARIMIZ

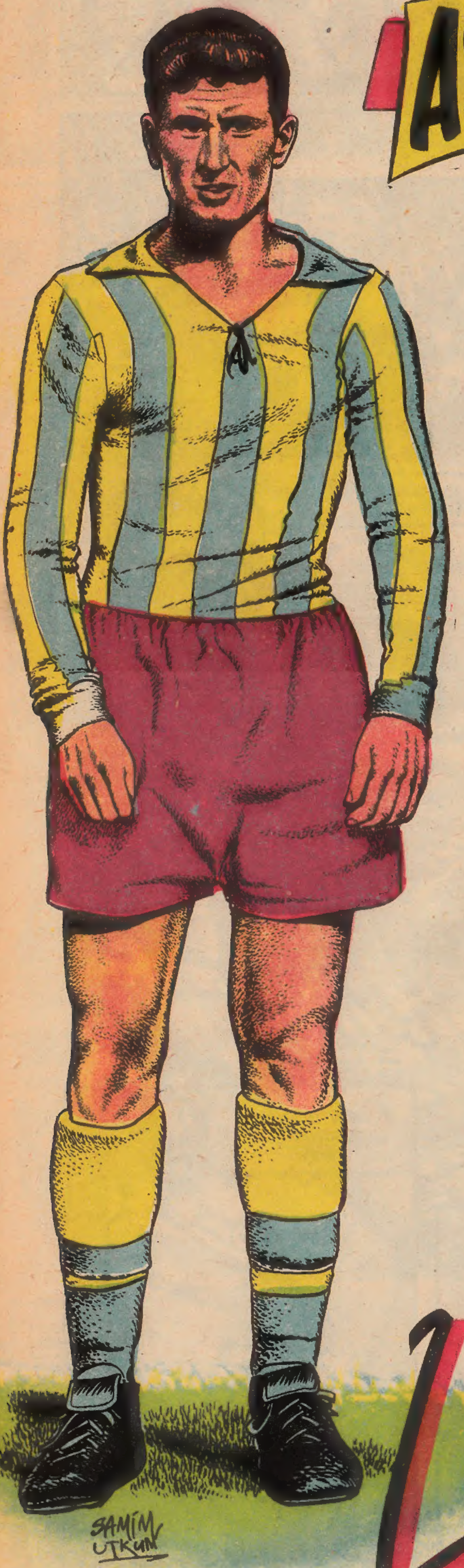


Bu sene «Yılın sporcusu» da seçilmiş olan F. Bahçenin ve millî takımın en usta futbolcüsü Lefter'i tanımayan var mıdır?..

Her zaman çalım ustası ve sık sık gol kralı olarak sahalarımızda alkışlanan bu ufak yapılı, fakat topa bir sihirbaz gibi hükmeden yaman futbolcunun şöhreti yurt hudutlarını da aşmıştır. İtalya, Macaristan ve Brezilya gibi büyük futbol memleketlerinin bu işte son sözü söyliyecek adamları Lefter için: «Avrupa karması takımının tereddütsüz sol açığı odur.» diyorlar.

Adı bu kadar çok tanınan bu futbolcumuzun kısaca hayatını anlatalım:

Lefter 1926 yılında İstanbulda doğ-

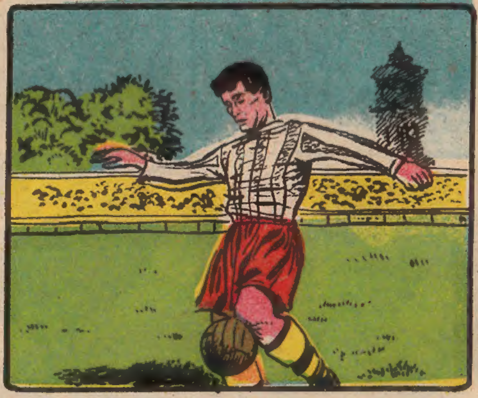

muştur. Hayatta en çok sevdiği yer de doğduğu Büyükadadır. Orta okulu bitirmiş olup futbol kazancından başka ticaretle de meşgûldür. Evlidir ve iki küçük kızı vardır.

Futbola 7 yaşında Büyükadada «Yeşil Kuşlar» adıyla kendi akranlarıyla kurduğu mahalle takımında başlamış, 14 yaşında Taksim kulubune girerek maçlara iştirâk etmiştir.

1943 yılında asker olup gittiği Diyarbakırda da futbola devam etmiş, 1947 de terhis olup İstanbula geldikten sonra artık daima formasını sırtında taşıyacağı Fenerbahçeye girmiştir. Onun büyük şöhreti de Sarı - lâci-

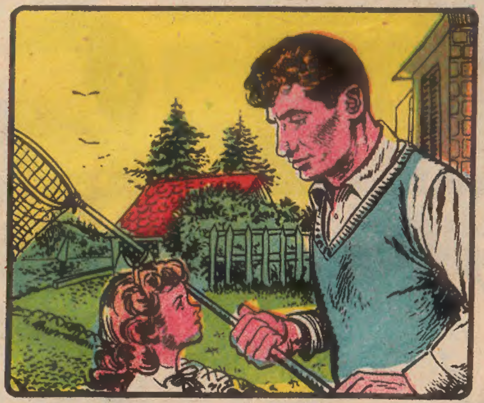

vertliler arasında başlar.

Lefter o yıl, lig maçlarında 14 gol atarak, kıvrak ve usta oyunuyla parlamış, F. Bahçe de lig birincisi olmuştur.

1948 yılında millî takıma çağırılan Lefter hayatında en heyecanlı maçın, Atinada Yunan millî takımı ile yaptımız bu karşılaşma olduğunu söyler. Atinada, onun Yunanlılara gol atmıyacağına bahse girenler bile olmuş. Fakat Lefter o gün en iyi oyunlarından birini oynamış ve Yunanlılara bir de gol atmıştır.

1948 de Londra olimpiyadına da millî takımımızla giden Lefter artık devamlı olarak millî takımın oyuncusu olmuştur.

# Lefter KÜÇÜKANDONYADİS